華僑報

JORNAL VA KIO

社長趙斑斕
督印羅柏時
工程師
(股東)華僑報有限公司
(地址)澳門紅窗門街七號至九號
電話：二二六一
新聞紙類一一九號
電報掛號五四七八
今日出紙一張半
零沽每份二毫 每月五元半

利華行

西藥部

統辦各國
名廠西藥
醫科原料
名家丸散

地址 十月初五街一百卅九號

電話 五七七號

担保正貨
鋼價不二
零沽批發
一律歡送

美國名烟 大犧牲

紅牌 杜魯門
GET TO KNOW... DOMINO
廿枝每包原價四毫 減沽三毫

名貴 金圈牌
JUNO Cigarettes
廿枝每包原價四毫 減沽三毛

廉美 西妹牌
RELU MILD Cigarettes
廿枝每包原價三毫 減沽二毫半

大小烟店均有代售

華僑晚報由(十八日起)長期定戶收回原價每月報費叁元零沽照舊每份一毫讀者注意

糧食物價全面上漲

大鈔擬今天發行

面額：廿五萬 五萬 二萬五 一萬 四種關金劵

（本報上海十八日專電）今為星期，黃金照例停滯，美鈔奔騰……

東北國軍收復鞍山

平保方面戰事失利

定興新城淶水均已撤守

陳毅殘餘圖脅徐州

鄂北襄陽發生巷戰

管理上海整個經濟 擬設立經管局

蔣經國可能任局長 當局批准後即實施

太原已聞炮聲 空運援軍抵達

遲閉僑校 協議解決

國軍堅壁清野

立院推出委員 討論美援使用

勞軍團 在張垣獻旗

九江遭水淹

市內僅賴小舟維持交通

長江水位續漲不已

睢寧已告解圍

碭山外圍戰事激烈

兩淮情勢安定

立法院辯論後通過 米糧營業不能免稅

滬舞潮案定期宣判

地院傳訊証人証明各被告多未行兇

楊妹偷食公報

渝衛生局發表

張羣 昨飛昆明

英禁止軍火 運入馬來亞

噴火機再向叛黨襲擊

蓉高特刑庭 已正式成立

緬總理 勗緬人團結

蘆田均政府之 經濟復原計劃

大部份日人不寄予希望

澳門小姐殘骸尋獲
遇難屍體發現五具
失事原因責任問題必須研究

（本報專訪）澳民用航空機「澳門小姐號」失事之第三日，全機搭客機員廿七人，除搭客黃裕外，都既已斷定生還無望。政府與航空公司之努力，乃集中於屍體之打撈，屍骸亦希望能早日把各遇難之親屬安葬。其次則爲研究失事原因與失事責任之所在，而調查失事原因與責任，則非待打撈屍體及飛機殘骸之後，無從獲悉。蓋在檢驗遺屍中，可能推測彼等致死之由，而檢查遺骸之機件，則可知因何失事，然後知責任之所在也。昨晨上午六時，航空公司所僱之蝦罟六艘，即自澳門出發，鏡湖醫院副主席何賢所僱……永和及瑞興輪，亦於十一時及十二時先後出行，航空公司之小輪則於五時開行，德士古之輪船，亦於下午四時半參加隊伍。此外有飛機一架，在九洲海上巡迴守望。永和瑞興於下午四時半返抵澳岸，至晚間七時，復除港務局之快艇，由度出海努力……及趕返，即在青洲頭泊岸度宿。昨日工作結果，已由蝦罟撈出屍體五具……

日第二次機續派記者隨同出海，加以打撈，務求早日得知失事之原因與責任云。又據熟悉航空機械者稱，若直如漁人楊八所言，飛機吊出時，當屬於油管閉塞，（因爆炸必有火花）而該機失事時尚在五千尺之高空，仍有盤旋下降之餘地，但未知當時飛行之高度如何耳。之聲，則當屬於油管閉塞，……乘客之……亦無所知之，總之，吾人均爲局外人，對所得各情，無從獲悉也。故失事是否由於飛機機件之……作此斷言也。茲將各報分誌如次：

國泰航空公司高級人員
親來辦理善後工作
今日僱機絞起殘骸用供研究

國泰航空公司總經理羅拔·羅保公子羅治及該公司高級人員共七八人，於昨（十八）日午間乘機來澳，前往肇事地點搜索，並協辦打撈工作。十一時抵達九洲海面，三山環列之中……屍體浮上，上船中人……各漁船仍在施……一鐵錨……並一水泡……打撈目標……機身及遇難乘客……香港民航處長摩斯……今晨八時由港……協同辦理絞起殘骸，研究失事原因。

五具屍體身受重傷
親屬未到姓氏未知
僅認出一爲納爾遜之十五齡子

經昨日派往各船在離事地點搜索後，業已找得殘骸地點，並拋下標誌，準備今日起繼續打撈。該處地點在十嶼山西，昨日發現之五具男性浮屍，直至下午十一時，始由永和汽輪拖返本澳，將之載返山頂殮房。衛生分局長洛比士，親至驗屍，然後由衛生局之……由澳門航空公司向政府領得人情，以便收殮，招請各有關家屬到認，茲將各屍形狀錄下：

㈠男屍，狀似外籍人，中等身材，腹部膨脹，面顯瘀黑，五孔流血，淺泥色恤衫，黃皮鞋，繫皮帶，手上戴指一枚，刻有英文「幸福」兩字。

㈡男屍，爲十五歲之美籍少年，已認出爲納爾遜之公子，穿紅色波恤，黃金髮，黃皮鞋，墨布帶。

㈢男屍，似中國人，白褲，黑白色皮鞋，有鬚，頭部洞穿，淺泥色衫，玻璃皮帶。

㈣男屍，頭部洞穿，白褲，腹部皆紅，黃皮鞋，綠色襪，似中國人。

㈤男屍，穿淺沙士畢褲，花色味，藍皮帶，面部受傷，黃皮鞋，藍色林襪。

納爾遜牧師
初度來澳游覽

此次「澳門小姐」失事，遇難慘全家罹難而又與本澳人士最陌生者，厥爲美籍乘客納爾遜及其妻與一子一女等。記者昨據中央酒店司理馮華稱：納氏爲居寓中國之傳教士，於最近由美首次來澳遊覽，當渠于飛機失事之前日下午四時，偶立于中央酒店門前，其家人走來以英語向馮叩詢澳門之名勝地點，馮氏本與納氏素不相識，但此時納氏突與其本人即答謂本澳名勝地點甚多，然後彼此進入友誼之談話，納氏自認爲美國人名納爾遜，來澳遊覽。馮繼謂，在此中美人士交好之際，倘不嫌棄，可來酒店九樓居寓，納氏答謂有一準備乘下午六時尾班機返港，最後馮又謂……

殷商黃頌平
港大三元東主

又在遇難中之黃頌平，爲香港大三元酒家東主黃志達（綽號受難保）之胞兄，乃其姪也。聞其親屬已乘輪赴澳探聽消息。黃氏富有，在港尚有金舖一家，李朗鶴與黃氏爲友好，常親自來往港澳者，設有協豐行，最近已停業，廣州名律師何天放，聞黃氏遇難，特於昨（十八）日由廣州來澳，爲黃氏辦理善後事宜，至KT黃姑娘……

友人梁寶衡醫生之妻，出殯不暇，相談納氏即欣然謂願前往收殮，華人出殯之儀式，返港，乃乘汽車親赴西洋墳場，下車單與其子，取出殮情形，約略有十餘幀，全體送葬之人，均向之注意，納氏映畢，即行他去。

方氏已懷孕
造成一屍兩命

係在港公司當職，此次來澳，爲看其弟亞群者，方女士爲黎威林英文教師之妻，身已懷孕，渠本於是日與兩女乘午間美華輪赴港，但因碼頭搭船已抽橋板開動，十五分後下午二時十五分，船已由人將之抱下，人即請其就近落船，但渠兩女己由人將之抱下……時輪已將旗袍聘……

因而決定不搭該船，只囑船上友人代照料其兩女，即赴電報局以電報通知其夫黎威林，請在港接船，而渠則改乘是日下午班機赴港，不幸因而遇難，其夫黎威林聞耗，已於昨（十八）日午間……與其子女乘美華輪返澳，辦理善後，又趙會、趙才……

吳壽文夫婦
遺下子女七人

三江人士，運輸商，此次來澳轉港，與三江龍泉械鬥事，擬赴港會其宗親，香港海關緝私之夫人，以其妹堪富利夫人爲訪杳其妹之遺骸，人此次與飛機失事，特於昨日致長途電話來澳，以便收殮，如有查出者，可致港電話三九三五六，或赴本澳市山哪咤廟斜巷二十號甄宅報告。

又據一般人談，遇難之可口可樂華南總經理吳壽文夫婦，約十八齡云，其家內尚還有七子女，最長者……

理與吳壽文夫婦……德士古火油公司副經理史超活此次乘機遇難，其屍體已運赴山頂醫院，該公司總經理路遜，於前（十七）日乘德士古專船赴澳，後即爲史氏計劃善後事，惟以史氏夫人同遭於難，而其家人並未來澳，史氏遺體已於昨日收殮，暫寄於西洋墳場，以候其家人來澳時，再移赴西洋墳場安葬，該公司職員，及澳門航空運輸公司梁昌等多人前往執拂。

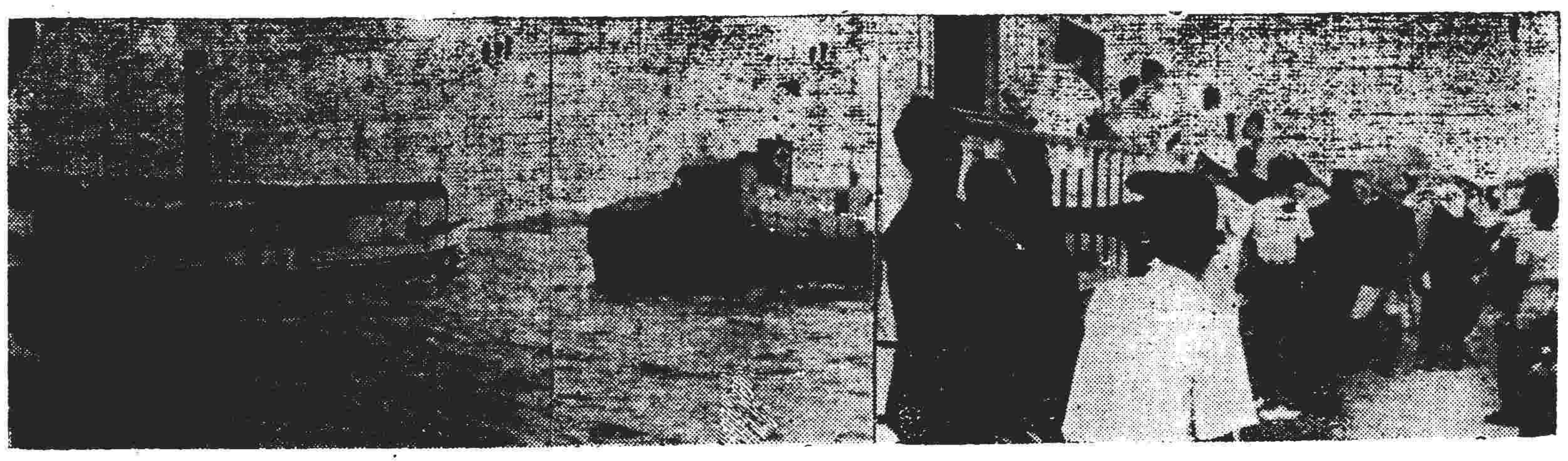

（圖片說明）㈠航空運輸公司門前·圍觀之群衆·㈡參加出海搜索之德士古汽輪·㈢捱不得風浪中途折返之瑞興輪·

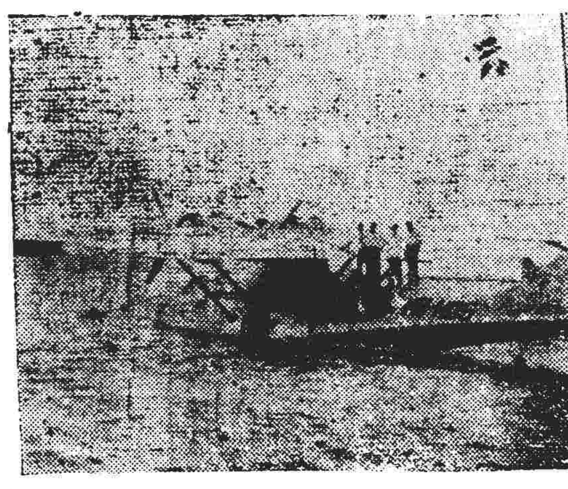

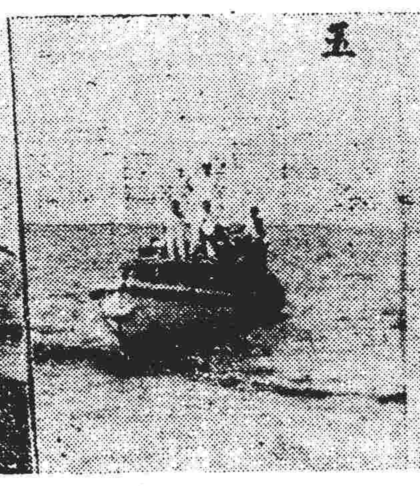

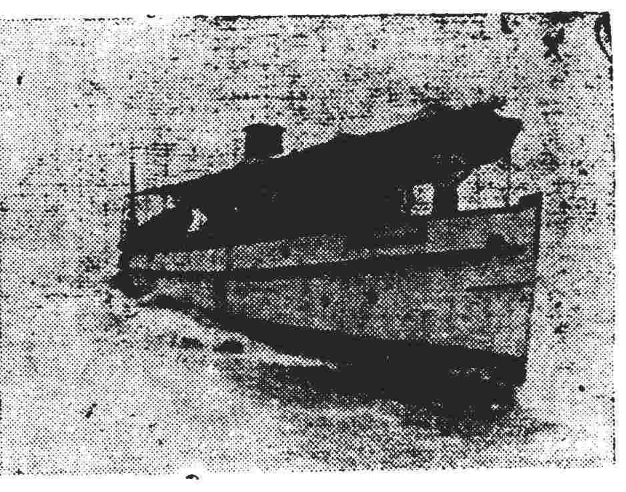

㈣繼續前進之永和輪·㈤在一號燈塔上下巡邏之航空公司電船·㈥昨日載一各技術人員參加打撈工作·（一各照片本報記者趙鏈攝·寶文樓放大·新國民製版）

市政廳前改裝新街燈
明日開始動工

（本報專訪）市政廳前之街燈，爲求美觀計，現擬加以改裝，澳門市政廳增設新街燈，該廳已動工，惟因該新燈業已送到，……由電燈公司按照計劃裝設新燈，該公司……

尋機撈屍記
九洲洋面波濤洶湧

本報特派記者趙鏈

（本報專訪）「澳門小姐」客機失事，九洲洋面，全澳人士無不同表哀悼，本報記者即日前往新聞局派出快艇之地點，並探出失事地點，作打撈屍體工作，昨晨六時，記者乘六號快艇，身已天作魚肚白……

盧廣添、郭新利、新富貴、萬有利、成利號等蝦艇，以押水引出，乘號碼發……從事搜索，長網從事打撈，電網以網艇搜索，……浮屍，接即工作，即發現屍體……

不動，任由風浪冲擊，亦希望於風浪中發現生存者，飛機屍體殘骸於洲口之坡，必沙於是料……後只得以無小輪拖屍帶回，昨晚盛因船小，拖身立標誌……今天繼續打撈。

時六時半，陳趁快艇先返澳門，五時召集各船工作，於此時份出海……足以上午十一時打撈工作，……

（下略）

隨海漂流全渡焚燬

因火勢劇烈，拖輪亦預先逃命，……將該渡拖離碼頭，……波方平，一波又起，火勢猛烈，船上人員與搭客，因火燄去勢……火勢猛烈，……婦女……

江澳拖渡燃着火油

查乃行走江門及澳門之三龍拖渡，停泊于本澳廿三號碼頭，由錦成號代理。該拖渡前日由澳開行返江，昨晨擬由江門返澳，因燃料問題，以增加拖輪之燃料，準備于上午九時啟行，當時搭客多數下船，不意火油中着火，火勢迅速，該船頭一尾一時乃由其他船引火，高呼火警……

江門發生大火浩劫
三龍拖渡起火蔓延
搭客死傷全船損失情形未詳

（本報專訪）昨晨八時，行走江門澳門之三龍拖渡，于將開返本澳時，在江門碼頭失火，造成浩劫，波及一艘古井崖西渡，亦遭受切難。當時失火船隻，隨風于河面漂流，停泊于碼頭之大小船隻，均爭相逃避，一時情形萬分混亂，江面通紅，該渡卒于大火中焚毀，死傷人命，尚無確實數目，茲將詳細情形錄下：

該失火船隻，乃泊碼頭，由風所吹，隨水漂流，一時泊于岸邊之船隻，均被波及，無不紛紛開動逃避，惟該……

波及車渡利英忙逃

該渡旋又告火，江門三市當局救渡，適由江門向東下游開行，但當時該渡附近之利英停泊，該渡卒被火焚之……如此劇烈，本澳利英車渡……

呼籲停息械鬥
四邑同鄉會通電
並請港方響應制止爭執

（本報專訪）新會縣屬三江龍泉兩鄉，因建谷倉事發生爭執，醞釀械鬥，雙方拉集人馬，已具有百餘挺機鎗之多，且亦有火箭砲設備，……本澳四邑同鄉會，於昨（十八）日由新會縣長……

登記輪渡暗藏私貨
被海關扣留處罰

（本報專訪）我海關當局日前與澳政府訂立協定，對南走私緝獲，……

好戲賣座連日客滿
國華戲院
今天最後映
中央影場二出新作戀奇國巨
片語情愛型品廠第影
趙丹 秦怡 吳茵
遙遠的愛
榮獲中正文化獎章國產電影十大名片之一
陳鯉庭編導
男人看了拍案驚奇
女人看了心花怒放
明天首映
美高梅海戰巨片
叛艦喋血記
奇勒基寶 查里士羅頓 主演

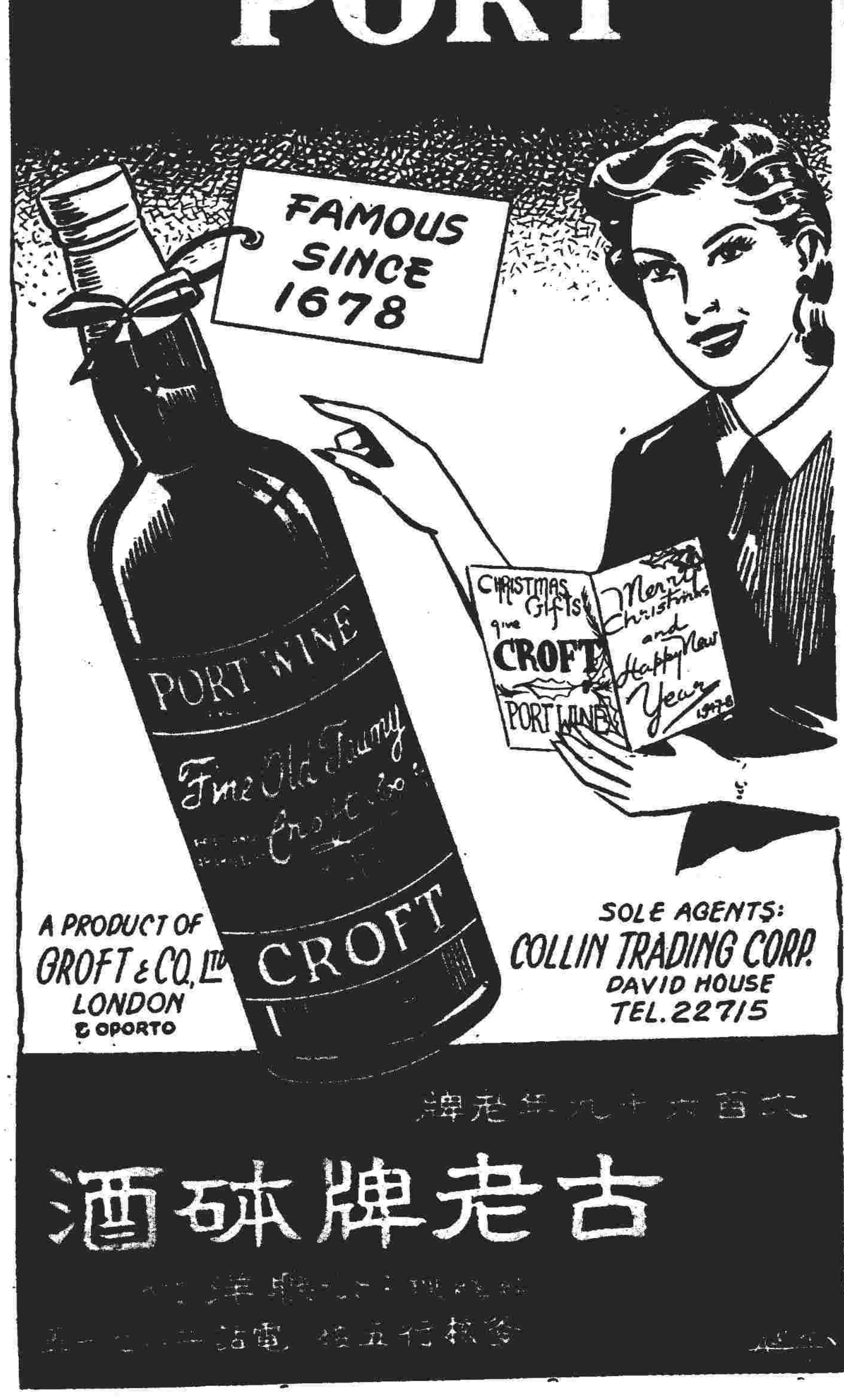

CROFT PORT
FAMOUS SINCE 1678
A PRODUCT OF CROFT & CO. LTD. LONDON & OPORTO
SOLE AGENTS: COLLIN TRADING CORP. DAVID HOUSE TEL. 22715
古老牌砵酒
每枝五元
本澳各辦館均有代售

教育与体育

香港小球盟主 冠雲今戰陸軍

硬派作風 精彩必多

（本報專訪）冠雲大軍壓境，一勝一和，戰績彪炳，今日下午七時，與陸軍搏鬥，冠雲攻守平勻，聯絡默契，陸軍硬派作風，夠氣夠力，屢克强敵，實力不弱，屆時兩强相遇，定有精彩鏡頭，如不爆出冷門，則港隊可獲得勝利，門劵四毫九。兩隊列陣如下：

（冠雲隊）梁柏偉 羅保善 朱敬達 黎其廣 李兆炎 胡耀宗 郭灼昌 鄧森

（陸軍隊）廖平 林汝順 巴路士 官也 白冷古 施興尼 羅沙 柏林 加多 晏尼 羅沙 馬奇士

冠雲征澳第二仗 戰和警察

球證險被無理毆打

（本報專訪）香港小球勁旅冠雲隊，前日首戰電燈，以六對零大勝，昨日與警察對壘……

祖路易做官 就任副警長

（底特律電）最近退出世界重量級拳王寶座之祖路易，今（十六）日就任底特律副警長之職……

播音秩序

澳門廣播電台七月十九日播音秩序……

昌明火柴廠 勞資意見相左

昨日局面又形惡化

中西籃球友誼賽 建築馬交會師

波蘭等五國 退出世運足球比賽

今日可決定是否重新抽籤排定

（中央社倫敦十七日合衆電）世運管理委員會今日宣稱……波蘭、匈牙利……已退出……

商情

金融市情動盪 穀米藉疏穩企

生油疎立糖麵淡滯 新黄豆疎行生仁靜

電報與長途電話 辦公時間應延長

利便市民日夜拍發

江門金融波動 各貨市無正軌

香港米市淡慢

廣州各貨受滙潮刺激 市價禾雀亂飛 影响大盤成交停頓

石岐米市少成 因受西紙漲風影响

昨日金融滙兌行情

省澳保寧堂 創製 清潤解毒 龜苓膏 龜苓露 功能 健脾去濕 消滯開胃 養顏潤肺 除燥去積 清熱解毒 喉乾口苦 面部暗瘡 一食見效 無事常食 週年平安

扶元固體 化毒搜毒膠

本堂特聘毒症名醫 何簡屏 擅醫 花柳男女性病 面部白帶皮膚 惡毒 疑難瘋眼花疾 保寧堂 廣州第九甫十四號 澳門清平直街十七號

李鴻恩 專醫兒科疾瘧鴻瀉水痘潮熱暑感

連雲閣醫師 專醫內科小兒科腸胃病 巴士度街十一號 電話九五一

林清輝 徐淞 醫師

吳棟華 醫師

梁啓榮 醫院

中央酒店 新型傢具 富麗堂皇 空氣清新 招呼週到

湯文令 美國醫學博士

陳伯强 美國加高之醫學博士

余鴻康 德國醫學博士

廖東顯 西法治療 特效針藥

林吉堂 擅理內傷咳

即日來回港澳 廣西大輪船 每日半夜三時正往港 下午二時正來澳 香港茂生船務公司啓 澳泊十八號碼頭 電話：八八九號

祥興大輪船 每日上午十時半往港 下午五時正來澳 香港同興船務公司啓 澳泊二十號碼頭 電話：四七六號

貴客定儎購票請到 澳門總代理 謙益行 海傍街卅三號 電話五六五號

一九四八年 柯士甸房車 新貨又運到澳 貴客參觀試車 總代理 新澳門謙益行 海傍街卅三號 電話五六九號

省澳線 興記新渡 廣祺快船 逢國曆雙日下午三時半往省 利雄快船 廣鴻快船 逢國曆單日下午三時半往省 海興利航業聯合公司 海傍街八十七號

江澳 利江快輪 逢國曆單日上午九時開往江門 澳蕉 利航快輪 每日下午三時半開返白蕉 船泊：第廿七號碼頭 利航船務公司啓 電話：八四四

美國女醫博士李冰魂 專醫婦女白帶難孕

美國醫學博士 禰有恒 X光鏡檢驗全身各部

西醫簡以仁 兒科專家

崔偉邦 醫師 兒科

畢路士 電療醫師 精用神經腫痛手足麻痺筋骨酸痛諸般頑症 統治一切痛症

肺病有治 X光鏡驗肺五元 招蘭昌醫師

趙錦容 女醫 專醫婦女白帶不孕

中華英文書院 暑期招生

域多利 VITORIA 電話二一六七七

光明電影公司第二部巨片繼「神秘婦人心」後又一力作

黃曼梨　張活游　容玉意　葉萍　伍婉　馬麗英　黃笑山　鄭楚綿　譚君駒　伍子韶　子喉七　劉桂康　聯合主演

曲終魂斷

昨天滿瀉　今日三場

成報小說　怡紅生原著　余寄萍・伍華　合導

觀眾一致好評：充滿雷雨話劇「悲苦」意味！比「婦人心」更進一步的影片！南國影壇的「一江春水向東流」！

愛人變女婿　要女婿變回愛人　十八年後愛火重燃

不認母　罵母盲丐婦

不認妻　是新陳世美

（慘）女拆白騙取金錢　殺人不見血　可怕哉　男人不看焉知提防

爲愛情不顧一切　爲愛情不擇手段

下期又一粵語巨片　同是天涯淪落人　張瑛　容小意　主演

樂斯　第四天　日夜三場映

全部科學神奇探險俠情武打陸海空戰空前偉大巨片之王

勇武巨星　雷高烈根　榮登銀幕驚人傑作

小郎陳利　孟特保路　曾員人隊下加　演出

海底電國

利用科學翻江倒海　利用科學呼風喚雨　海底探奇無奇不有

鋒利七首存亡一髮　龍宮歷險驚險萬狀　金精美玉玄妙神奇

鐵甲電兵　原子火球　電鋼坦克　火箭潛艇　雷電箭彈

千軍萬馬　殺出血路　單刀克敵　闖入龍宮　黑龍白王　互演法寶　波濤洶湧

南京　今日獻影

全部粵語　大中華公司　A級偉大片

三女性

李麗華　王豪　領銜主演

插曲二枝　枝枝動聽

深度刻劃三種不同典型女性

紅舞女身世凄涼！交際花自甘墮落！新女性埋頭苦幹！

是新女性的一頁奮鬥史　是女人們的一篇啓示錄

海鏡戲院　即日放映

金粉世家

全部粵語　豪華艷麗　綿綿哀婉　下集巨片　白雲　白燕　主演

下期放映　紅姑傳　賀志光　錢似鶯　主演

鴻合蟹欄　又賣平蟹

大紅羔蚧　每斤元四

腌仔肉蚧　每斤八毫

食蟹合時　過後難逢

新馬路電話二二三五

柏林形勢似趨向軍事攤牌
蘇聯超級空中堡壘飛德
答復美國挑戰示威行動

（本報莫斯科十八日特訊）蘇聯當局爲表示對柏林政策之堅決起見，已派出蘇聯之超級空中堡壘前往德國，以答覆美國挑戰式之示威行動。蘇聯之超級空中堡壘，乃根據在一九四四年被迫降落於中國東北之美國超級空中堡壘設計而製造者。蘇聯之空中堡壘，在蘇聯科學家與軍事領袖合作之下，其持續飛行之能力，比美國之超級空中堡壘更爲強大。蘇聯人士對於當局對柏林事件之措施，表示完全贊同，且認爲西方國家必將屈服於蘇聯之壓力下。

（本報柏林十八日特訊）在蘇聯控制下之德國社會統一黨，已採取一項特別之措施，防止「不良份子」混進黨內，並將黨內之不穩份子加以肅清。德國社會統一黨之政策，爲蘇聯共產黨之應聲虫，清黨運動之結果，將使該黨完全投入蘇聯之懷抱中。

（本報華盛頓十八日特訊）美國之超級空中堡壘，將經常由英國基地起飛，又由德境美國佔領區飛回英基地。飛行時由戰鬥機羣環繞，以資保護。美國官方雖然聲明此乃訓練性質之飛行，但此項行動分明與柏林局勢有關。

（本報柏林十八日特訊）美軍少將德羅史，與柏林美軍司令克萊將軍會晤以後，發表談話稱：蘇聯封鎖柏林與西德之水陸交通，其目的在於將美國從歐洲逐出，以阻止馬歇爾援歐方案之施行。蘇聯之目的不僅逐退柏林之美軍而已。美國應以堅決之態度應付柏林局勢，更應以全力支持克萊將軍對柏林問題之堅決態度。

（合衆社柏林十八日電）英美之高級人士，表示相信蘇聯可能意欲經由封鎖柏林之舉，挑起戰禍。數個權威人士建議，謂唯有西方盟國，將其實力顯示出來，即可決定蘇聯究欲作戰抑欲弭戰。此項英美權威人士之聲明，乃係繼蘇聯方面宣佈謂蘇聯運輸機，將會同戰鬥機與偵察機，在擁擠之柏林空中走廊舉行演習之消息後發表者。

蘇聯已通知西方盟國
派機在柏林上空演習

（合衆社柏林十八日電）蘇聯空軍官員已通知西方盟國，謂蘇聯將於今晚在柏林通往西方盟國之走廊上空作演習飛航，請盟方飛機於飛經該走廊時小心，以免發生意外。據社邦文少將稱，戰將至最高潮，渠謂吾人應採取主動，以決定蘇聯究欲戰抑弭戰。渠於報界記者招待會席上稱：渠建議對蘇聯施經濟制裁，及封閉巴拿馬、蘇彝士、及基爾等運河，與達達尼爾海峽，禁止蘇輪通過。同時又據某極高級之官員稱，當蘇人明瞭不能再向前進時，彼等將願意弭戰及讓步，不然，彼等已決意破壞歐洲之經濟復興。唯有西方盟國，展示其龐大之軍事力量，方足使蘇人知非易與。

（本報柏林十八日特訊）英美當局發表聯合公布稱：西方國家企圖從波蘭購運煤斤援濟柏林之居民，但此項計劃已遭受蘇聯之阻撓。

（本報柏林十八日特訊）自柏林封鎖以來，英美兩國飛機已將二萬八千噸以上之糧食及煤斤供應柏林二百五十萬人之需要。

（本報倫敦十八日特訊）英國戰時外相貝文，已由柏林返國，並表示蘇聯不顧柏林居民之疾苦，企圖驅逐西方國家出柏林，此種行動至足令人憤慨，此乃國際間最大之「勒索」行爲，與盜匪無異。

（本報倫敦十八日特訊）英國外相貝文，已於今日前往荷蘭，參加明日之海牙會議，屆時貝文與法國外交部長皮杜爾晤會，檢討柏林之局勢，並與荷蘭、比利時、盧森堡各國研究美援問題及軍事合作計劃。

盟國對德問題
僅有二途可循
四強談判　放棄柏林　訴諸武力

（合衆社倫敦十七日電）今日權威界消息：承認對柏林欲避免與蘇聯作危險之衝突，唯一可恃之途，則爲召開四強會議，以解決全德問題。欲達到此階段必先互相退讓談判，但六十架超級空中堡壘之抵達此間，似足以促使雙方攤牌。此可算之消息，堅信西方列強並不考慮及最後攤牌與致最後通牒。彼等謂：西方列強對蘇方拒絕解除封鎖之答覆，祇係強硬重申西方在柏林之權利，並尋求直接談判之方法，以渡過此危險而不致攤牌。西方仍持靜觀狀態，目前英美法對此危機仍有所考慮。此間會議下週中可起草致莫斯科之覆照。三國磋商，將與皮杜爾及貝文會晤，此間消息稱：（一）放棄柏林，（二）四強談判，（三）訴諸武力。

一、與蘇聯作軍事上之攤牌，似頗不明智，蘇聯欲以柏林作賭注，以高價交換之。此間以爲彼等不欲再勾心鬥角，且美國國內之反對派代表保守黨之形勢，目前阿吉爾民更甚。

一九三八年慕尼克協定時，相比擬，西方國家應以當年爲鑑戒，國家感覺杜魯門如此間柔弱殊有影響，背景然而在此措施復往之希望，即表示中尚有一線通牒之後，祇於雙方對開談判，或限於不反對條件，此間人士絕先提此外交，柏林雙方距離遙遠。希望。

三強正草擬新照會
抗議蘇聯封鎖柏林

（中央社華盛頓十七日合衆電）美英法三國，現正草擬抗議蘇聯封鎖柏林之新照會。據悉，向莫斯科抗議之決定，係在駁斥蘇聯以封鎖柏林危險局勢完全歸咎西方國家之論調。盟國或將提出討論柏林西部佔領區幣制改革之時間，但消息靈通人士認爲四強恢復對德談判之時機，尚未成熟。

那魯島華工
發生大慘劇
與澳軍衝突被鎗傷多人

（路透社雪梨十七日電）此間今日報告稱：太平洋之那魯島，有華人勞工數百人，有不滿於報酬等物，拒絕於兩年期限結束後起程返國，以致與當地澳洲官員發生衝突。彼等工人曾豎立柵欄，並開澳洲軍隊投石子，槍彈在彼等頭上飛過，亦不能阻止彼等之前進，當場被彈射死者有華人兩名，另受傷者數人，傷者旋亦斃命。

巴力斯坦戰事
耶路撒冷方面已歸沉寂
但其他各處正激烈進行
阿盟只稱接受安理會停戰決議

（中央社紐約十七日專電）阿刺伯同盟秘書長今通知聯合國秘書長賴伊稱：阿刺伯國家接受安理會於七月十五日所通過關於耶路撒冷停戰之決議，但並未提及遵守安理會之新巴力斯坦全境停戰命令。

（中央社耶路撒冷十七日合衆電）耶路撒冷之戰事，在黎明前即歸於沉寂，但其他各處之戰事，仍在激烈進行中。阿人於耶路撒冷據點中逐退猶太人，阿刺伯軍團已將猶太人自錫克爪拉區逐出。猶太地下軍哈加納等會向雅法新舊城之宗教區發動反攻，阿刺伯軍曾受損害。猶太人未能阻止阿軍攻勢，阿刺伯軍在十六日佔領村落，官員發動正規部隊，將可收復在停戰前失去之土地。

「大韓國」憲法
李承晚簽署

（路透社漢城十七日電）大韓國立法會議議長李承晚今日簽署一項大韓民國憲法，出席會議者有美佔領軍司令官霍奇將軍及若干外國使節。此間人士相信李承晚八十四歲老翁張成西將獲提名爲總統，張氏曾於一九一九年簽署朝鮮獨立宣言。國民議會於七月十日開始，今日簽署憲法，此國民議會乃五月十日在美軍佔領之下南韓選舉者。

日對外貿易
希望盟總增進

（合衆社華盛頓十八日電）據馬歇爾計劃總部之官員稱：彼等希望盟總組織日本輪船往歐洲，自日前合作之計劃，此舉目的在增進日本之對外貿易，而減輕美國對日之負擔。據稱，日本經濟乃成爲援歐復興之一部份。

捷宣稱破獲美秘密組織

（本報布拉格十八日特訊）捷克政府稱：當局已破獲捷克境內之一個美國秘密組織，該組織欲刺殺捷克政府領袖及破壞捷克之現政府。

但尚有協謀談判之可能。

法內閣面臨考驗
社會黨要求削減預算

（中央社巴黎十七日合衆電）徐滿聯合內閣今面臨就職七月來最重要之考驗，急進社會黨要求削減下一年度國家預算，對此鉅額預算，徐滿已要求舉行信任投票，辯論延遲至十九日舉行，如此徐滿乃有時間以加強其地位。

（法國新聞社巴黎十七日電）法國國軍之命運，繫於有關裁減軍事預算之一項爭議，社會黨已決議削減一千二百億法郎之軍事預算，並要求在星期一會議中表決，但政府方面必須先考慮其後果。軍事預算三千三百五十億法郎，僅能代表全部百分之三十。越南之戰事加劇，國防應付之預算將加劇，此間開支。

軍費預算佔全預算之百分之廿四，與第二次世界大戰前夕相同。社會黨之修正案攻擊軍械部長，政府亦不信任該部長。社會黨議員杜克魯認爲軍事預算之裁減，因法律亦無法，財政枯竭，大量裁減。

暹羅命名今可決定

（中央社曼谷十七日電）暹羅制憲會議將於十九日決定暹羅之國名，是否應改名爲泰國或暹羅。

改隸總統府選總所

（本報南京十八日專電）國大選舉總事務所已諮請立法院將該所改隸於總統府，因各地選舉事務尚未全部結束，經費四百億。

中航公司調整票價

（中央社北平十八日電）中國航空公司自本月廿日（星期二）起重行調整票價如次：（一）平滬一億零二百萬元，平漢五億六千七百萬元，平津一千二百萬元，平濟三千五百萬元。

菲律賓三年內遷都

（中央社馬尼剌十七日專電）菲總統季里諾今日簽署國會所通過之法案，規定在三年內將國都自馬尼剌遷至諾凡里遮斯城，新首都之名爲奎松城，以紀念已故之奎松總統，該城在馬尼剌東北卅五公里處。

謝瀛洲　離台飛滬

（中央社台北十八日電）台省府秘書長謝瀛洲，昨離台飛滬，就任最高法院院長，台省府秘書長人選已內定浦薛鳳繼任。

青年黨準備補提大法官

（本報南京十八日專電）青年黨可望將人物提出大法官補選，於監察院舉行後，鄭振文、余家菊、楊永浚等人選可望提出。

華萊士組織第三黨
美國民主黨分裂
杜魯門在競選中已遭受打擊

（本報華盛頓十八日特訊）杜魯門總統在競選運動中已遭受另一次打擊。自華萊士組織第三黨以來，民主黨已有分裂之趨勢。杜魯門之聲望已較爲好轉，且打破美國之慣例，在總統競選年中召集特別國會，但此種現象未能繼續發生良好之反應，因而杜魯門已展開新攻勢。反抗杜魯門之南部各州之民主黨人，已推定南部各州之民主黨正副總統候選人。

原子能管制問題僵局！
聯合國今秋加以討論
已印就有關文件目錄

（中央社紐約十八日專電）聯合國大會今秋各國代表須對原子能管制之僵局加以討論，聯合國秘書處爲便利參考計，已初版印就有關原子能問題之國際文件目錄。

我國每年進入暹境移民將被削減一半

（中央社曼谷十八日專電）暹羅準備作兩項措施，以減少進入暹羅境之移民人數，此兩項措施實行後，將使我國每年進入暹羅之移民一萬人之數，至少削減一半。暹羅國會所訂之第一項法案，將每年所有外國移民人數規定爲五千人，其他國家移民人數則每年爲二百人。

新聞自由　涵義極廣

（美聯社北平十八日電）國民黨北平支部書記招待各報界人士，於會上稱：各通訊社、各新聞社之前，須與國內政府之中央社消息相對，新聞自由並非安全許可之涵義極廣，任意批評而對治安不利者。

阿方人士認爲政治委員會勉強接受安理會長期停戰之要求，阿人認爲安理會要求有欠公允。

社論
杜魯門的前途

美國民主黨大會，已於十二日在費城開幕，該會最大的任務爲選舉該黨一九四八年的總統候選人。但由於艾森豪威爾的一再謝絕，杜魯門之被提名，已成爲定局，所以，嚴格來說，這一次民主黨大會，是不會引起人們熱烈的興趣的。

[illegible]

銀門女子美容院
特聘省港優秀名師　新型電機設備衛生　佈置華麗取價從廉
得來茶樓右側　木橋街七號

澳門南灣遊樂場不日開幕
辦事處：東亞酒店七樓七零八號　電話二一六二七
辦公時間　每日下午三時至六時止
勝利公司總經理　劉顯啓

大陸飯店
十元四味流動菜
一炸子肥鷄一只　科甲冬瓜　蠔汁鮑甫　煎大明蝦
地方雅潔　空氣清新　招呼週到
地址：清平直街八十號　電話二二五二九

粵省新聞

宋子文突下令 中港邊境戒嚴
國軍兩團開到實施緊急戒備 共軍迫近布吉戰事一觸即發

（本報廣州十八日專電）宋子文對中港邊境已採緊急措施，動令防軍及治安縣府切實執行戒嚴，現該處已入封鎖戒嚴狀態，國軍附近邊境佈防，將對匪徒開始掃蕩。

（中央社廣州十八日電）據廣州綏署息，犯沙魚涌奸匪千人，被我軍警圍剿，已向坪山潰退。此次奸匪騷動，乃由我軍嚴密封鎖匪之走私路綫，深恐接濟中斷，遂不惜一逞。

（廣州十八日訊）烏石岩、廣九路布吉以南、觀瀾等地以西地區，國共兩方最近可能發生激戰。上梅林、下梅林一帶鄉民紛言，短期內將擊走該區附近的國軍。「靖海」「惠東寶人民自衛軍」也會向上列各駐地進行對這一帶地區的包圍行動，意圖消滅這區域內的共軍及稅警總團，刻已進展。稅警團已加強戒備。國軍方面透露，該區將有大規模的戰鬥發生，自布吉至深圳一段的鐵道，用防日後戰鬥展開，共軍如向鐵路以東突圍時，予以抵制，並保鐵道安全。

沙魚涌海岸線 共砲擊緝私艦

（廣州十八日訊）沙魚涌昨日竟無防軍的踪跡，五四旅第一營已完全撤離沙魚涌據點。五四旅小部隊刻仍在沙魚涌防地一一五四旅二十四團第一連十六日下午四時會乘海關緝私艦，前往沙魚涌準備收拾十五日被共軍擊斃的士兵屍體，即遭共軍海岸上的監視哨以機槍射擊，當場號艦隨即駛回。照昨日沙魚涌海關軍隊撤退，自沙魚涌附近海面時，共軍同時發砲阻止。但四號小型艦駛抵沙魚涌附近海面時，即遭共軍海岸上的一個水手，共軍同時發砲阻止。四號艦上的一個水手，共軍的計劃，終未達成。昨日下午由虎門駛赴沙頭角的一五四旅第一營，頃已在沙頭角附近面對準備。號駐沙頭角的情形看來，短期內防軍海關則可能仍繼續滯留沙頭角地方，除非有絕對把握，曾時不會再進沙魚涌地方。又訊：退駐沙頭角的一號海關緝私艦，為防共軍監視哨的襲擊，始終未靠近沙魚涌海岸拾回屍體兩具。均屬被擊斃之關員。

廣州大混亂 大鈔將來了
一小時內物價不同 港幣上升毫無休止

（本報廣州十八日專電）大鈔的發行將以上海金融波動的影響為起點，惡化的因素，都是本來一週來的頭寸緊飛漲。上海金融波動的影響，銀行的頭寸也甚緊，人心惶惶，都是港幣突然的漲。穗市金融波動更加劇烈。黑市、銀行、大戶收進，也隨之起落，時而低落，時而高漲。

一也漲了四七零萬元，多數貨價改以港幣本位計算，結滙價自週一起，不再以申滙一折算，週六的二九八萬元，週三至週六的二三〇七，而與黑市結滙價相差無幾。貨價便自週一起漲，但因金融市價的一再上漲，又使貿易結滙因而好轉，升動如果今後金市價再與來出口貿易會相本。

形勢百物狂漲，一小時內物價不同，一天之中，價格變動不下數次。早晚市價已大不相同。價上漲一週內米價每擔四〇〇萬元，新城四〇紗每支二十一萬元，上漲了四十萬，藍鳳紗每支二十萬，上漲了二十萬。

制價計劃●動那改變結案，會價三度調整，三次減低，一週指定銀行牌價，似是乎不公平的。

湛江解嚴 交易大減 謀生艱難

（湛江十八日訊）湛江赤坎市區，本市新墟一帶防衛力量已加強，惟夜晚經營小生意者，因夜後行人稀少之故，仍具戒心，交易亦因而減少。

惟解除戒嚴後，湛江仍退據大平山中之殘匪，經常出沒，我軍正計劃予以剿除，復業商舖，雖於昨日起解嚴，但生計艱難，市民仍具戒心，交易大減。

赴港澳及廣州者亦不少，現已遷設西營海關。

（又訊）新任湛江警備司令部司令陳任張瑞貴，指揮原十一營全力，定今（十八）日乘車赴湛江，任務為維持治安，已擬請求綏署增兵一團，赴湛，尚未獲准。

嚴禁偷運糧食出口 劃封鎖綫指定限制

（廣州十八日訊）據悉廣州省當局為防止糧食出口，經由各縣調節民食，禁止偷運糧食出口，劃定封鎖綫，與縣指定限制特加強糧食運出，沿海南頭、大鵬、沙魚涌、沙井等，均在縣屬及深圳、中山、鶴山、封鎖區內，禁止糧食出口，以距海岸里內限制糧食運輸，公開對外由各縣政府出具證明，方准運輸。

佛山商店 匪徒打單

（南海十八日訊）佛山各商店接獲縱名為珠江之匪徒打單函，數千元，索港幣一萬元，並謂如不允，即將對該店不利。各商店已向警察局報告，請派警前往保護。

綏署優待士兵

（本報廣州十八日專電）綏署公告每個士兵於一個月之內每月已規定至少可以有四次肉食。

救濟特捐募委會議決 電請中央核減捐額
因粵省民窮財盡難荷重負 港澳兩地宜另設機構辦理

（廣州十八日訊）廣州區救濟特捐募集委員會，昨（十七）日上午十時假省府會議廳舉行第二次全體委員會議，出席委員林翼中、陳濟棠、胡善恒、歐陽駒、金曾澄、劉燿章、伍鎰等廿餘人，由林翼中主席，關於本省捐額，各委員多數意見，以本省連年水災，治安不靖，已陷民窮財盡之境，對廣州區一千二百億元之龐大捐額，實感無力肩負。同時香港澳門雖屬廣州區範圍，但情形特殊，該兩地勸募工作，似宜由中央另設機構專責勸募，不可將廣州區之捐額核減，決電請中央確定上項問題。又該會組織，並將勸募方式，經討論結果，決（十七）晚電中央，下轄總務、調查、宣傳四組，由省市政府各派一人充任，各組正副組長人選，業經本報發表。

謀生已難 讀書更難
廣州中上學校 下期以米繳費

（本報廣州十八日訊）廣州市私立中上學校，為下學期學生及家長所注目，昨（十七）日市私立中學聯誼會已決定以白米計算學費，即初中每人繳白米八擔，高中每人繳白米九擔，學校按照時價收費。

海南僑滙銳減

（中央社海口十八日電）海南僑滙，今年上半年僅得七十億元，較去年同期之一百億元減少三成以上，乃由於僑胞生活困難，又受外滙所限。

宋子文返廣州

（本報廣州十八日訊）宋子文已定今日離港返任，宋氏上週末來港療治腸胃病，經已稍復原，定今日返省，主席對目前金融風潮，當有辦法平息，市民均企望有引領之云。

穗實彈演習 市府再次否認 在河南築機場

（廣州十八日訊）警備司令部昨（十七）日下午四時至五時，各軍警機關在本市演習實彈射擊，民眾勿誤會，已通電各分局照。

（廣州十八日訊）市府將在河南建築機場，廣州市府已再次否認，以前出市府會報，謂本市將在河南建築農場，已圈定地點，此事完全為市府誤會。

廣九私梟走私自由 關員依然拒絕檢查

（廣州十八日訊）大沙頭緝私糾紛，連日經海關路局切實調解，大沙頭支關已獲初步解決，仍未恢復辦公，惟海關人員至今日仍未回關，廣九路局員工已於昨日下午正式開始工作。廣九站緝私，仍未恢復。

（又訊）大沙頭緝私糾紛，自十七日起停止工作以來，廣九路局方面已派員協助，海關緝私關員仍拒絕檢查。近日來私梟活躍，走私自由，港私貨物源源而入。

昨晨小北段內 女護士突遭狙擊 腿中兩槍性命垂危

（廣州十八日訊）今日上午八時許，小北路一北門外，大北直街一二〇號住客，被一男子狙擊，兩槍中腿部，被狙者為伍淑君，年二十七歲，南海人，現在某醫院任女護士，傷勢頗重，性命垂危。

粵劇除烟苗

（中央社廣州十八日電）粵省府前派員分赴各縣督剷烟苗，據民政廳統計，已先後返穗，今年共發現烟苗者廿六縣。

廣州物價狂漲不息 糧食市場極度混亂
兩日報漲百份四十 商業前途一片黯淡

（本報廣州十八日專電）這一週金鈔價格，像脫韁馬，不停向上昇。這一週最高六二八〇〇〇〇，最低六二五〇〇〇〇。

（廣州十八日訊）昨日糧食市場，因受金融波動影響，物價暴漲，兩日之內，米價每擔漲百份之四十。

沙面事件 嫌疑犯拒絕受保釋

（本報廣州十八日訊）沙面事件特別法庭審訊之二十九名嫌疑犯，當局已拒絕保釋。

各縣查身份證

（本報廣州十八日專電）各縣市民眾身份證，當局已決定實施，經已分令各縣依照辦理。

廣東徵四萬五千壯丁

（本報廣州十八日專電）本年度廣東之兵役，應征壯丁四萬五千名，已分配各縣辦理。

源盛 專營 蔗蚧肉蚧 黃油腩仔 蠔油香蝦 新馬路一四零號 電話二三三零

利為旅大酒店 特設新型禮堂 適應結婚慶典宴客之用

陸鏡輝醫師 前任廣東公醫醫科大學教務長 專理內外兒科

黃仲賢醫師 男婦兒內外科

黃文翰醫師 專醫產前後病 久不受孕 白帶梅毒 兒科百病

山頂醫院 郭景昇醫生 專理兒科內科熱症

吳鳴醫師 專醫熱症 腫症 痛症 毒症 特效痔膏

陳茜瑩醫師 專醫婦科 醫務所東望洋新街四十一號

林天均醫師 診所新馬路一號 專理眼耳鼻喉

學駕汽車 通行汽車公司 廉費速成教授

談清靈女醫師 診症時間上午九時至一時

裕利傢私 燒青沖凉 洗身缸 洋瓷面盆 洋瓷屎盆 價格相宜

本報廣告 費廉效大

參茸老牌 寶大行 統辦 參茸燕窩雪耳國藥配劑 電話二七四六

立案 澳門仿林中學暨附小 夏令班招生 班級：一升高初中一二年級 二升小學各年級 報名：即日開始 開課日期：七月二十 校址：白馬行天神巷 校長陳澤棠

立案 粵華中學 夏令招生 報名：即日開始 級別：升高初中暨小學幼稚園各級生 開課：七月十日 注意：本校女子部增設高中部 正校—得勝馬路 女子部—俾利喇街唐家花園 分校—消防斜巷

廣大中學 高中初中小學 夏令班招生 級別：升高中一年級、升初中各年級、升小學各年級 上課：七月十四日 校址：白馬行五號及水坑尾九號

嶺南中學 高中初中小學 夏令招生 級別：升高中一二年級及升初中小學 開課：七月七日 校址：東望洋白頭馬路三七七

蔡高中學 夏令班招生 級別：升初中小學幼稚園各級男女生 上課：七月九日 報名：即日開始 校址：荷蘭園馬大臣街

培道女中 暨附小幼稚園 夏令招生 級別：升初中小學幼稚園各年級 上課：七月七日 校址：白馬行九號

總理故鄉紀念中學附屬小學澳校 夏令班招生 級別：小學各年級 上課：七月十六日 報名：即日開始 校址：南灣一一三號

協和學校 夏令班招生 級別：升高初級小學暨幼稚園 報名：即日開始 上課：七月八日 校址：南環七十三號 電話：九三七

濠江中小學 夏令班招生 級別：升初中小學各級 開課：七月十日 地址：鏡湖馬路

培正中學 夏令班續招新生 級別：升初中一 小學各年級 報名：即日開始 上課日期：七月十七日 校址：盧家花園 電話：八卅分 八六三

教忠中學 夏令招生 級別：升初中小學各年級 上課：七月十九日 報名：即日開始 校址：媽閣街五號 校長朱葆勳

僑委會立案 聖羅撒女子中學 夏令班招生 級別：升高初中小學各年級 上課：七月十九日 報名：即日開始 校址：南環花園（膳宿俱備）電話六七零

中德中學 夏令班招生 級別：升高中一及初中一 小學各年級 上課：七月十五日 校址：馬閣街十五號

孔教中學 夏令班招生 級別：升初中小學各年級 開課：七月十九日 報名：即日開始 校址：柿山大炮台街四號

聖若瑟中學 夏令招生 級別：升高初中小學各級（初中收女生）開課：七月十二日 報名：即日開始 校址：風順堂上街一至三號 電話九五五

威林學校 夏令招英數打字生 日夜 白馬行上六號二樓

立案 望德學校 夏令班招生 級別：升初中一、小學、幼稚園 男女生 上課：七月十九日 報名：即日開始 校址：荷蘭園瘋堂街

香港 新光大酒店 每房均窗 空氣清爽 每房電話 直通省澳 全部傢俬 更換新型 地址：香港干諾道中一百五十九號 電話：三零三九一號

致用小學招 秋季各級新生夏令班生幼稚班生夏令班七月十九日開課 報名即日開始 校址：柯高馬路九十四號

宏漢學校 夏令班招生 級別：升初中小學各級 上課：七月二十日 報名：即日開始 校址：近西街十九號

公平貨車公司 新型貨車 便利快捷 安全 忠誠服務 價廉 電話呼喚 即刻 地址：火船頭街三十一號 電話：式伍壹捌

（一六三）天涯何處無芳草？

屠城記
丁香

紅粉金戈

十五我不是瞎了

奇艷錄
譯冬

無胆入情關

鳳求凰
一夫

洞房飲恨

僑聲

每日新篇
丐兒獲妻（二）

人語

床邊蝶
一夫著

十四 長恨綿綿

武術擂台
花縣拳師 手奪三槍（一）

艷陽天
第六回 良辰美景奈何天 賞心樂事誰家院

五枚三上武當山
閣宅

第三回 打擂台李巴山出馬 托酒缸洪熙官低頭

江會走筆

皮膚病特效藥
石川通治膏
專治乾癬 濕癬 濕瘡 疥瘡 爛腳 皮膚 油膩 痱子 爛腳縫 浴瘡 皮膚各症 此膏皆能治之 均有發售 各埠藥房 每筒壹元

毒
皮膚花柳
集中最新醫藥 各症徹底斷根 最短期間 用藥經濟 負担最輕
毒症專門郭慈博啟
＜新馬路一一三五號國際對側＞

皮膚科 專門
羅惠良
任 善伯
診所 新馬路 醫局
總局 廣州十三甫 分局 香港大道中 山公正路

工學士 陳既沾
暑期數學補習
日夜班 大及個別補習 澳門爐石塘中國藥行啟

正價買賣西藥

鄧炳煌
專醫婦兒 擅治 久熱不退 久咳 吐血 久痛 未止
十二初五街一八六號

醫師 盧澤民
統治內外全科 精醫咳症 下環河邊新街 七十號二樓

包皮過長
南大二樓金舖李大 衛醫師

謝厚初
精醫肺病 久熱 潮熱 腸胃 中風 偏枯 癲癇 蠱脹

女醫師 陳秀慈
中醫師荷蘭園卅三號
內科 婦科 兒科 二龍喉十號

▲陳永福藥局敬送清毒方▼
專治瘰癧，頸核，痰核，喉痛，耳痛，背癰，毒瘡，新久淋毒，小便刺痛，尿道流膿，包皮爛痛，手腳腫爛，筋骨腫痛
（保無再發）

▲陳永福藥局敬送療肺方▼
專治肺癆，咳血，痰血，哮喘，扯痰，潮熱，寒熱燥咳，咳多痰喘，聲嘶，小兒鷄咳，小兒肺咳，小兒久咳
（保無再發）
寓關前後街十號二樓

恭頌陳永福藥局
愈我紅腫眼痛
弟患紅腫眼痛幸得關前後街十號二樓陳永福藥局送方治療三天全愈復我光明，爰登報鳴謝
史山竹 帽巷三號 張彼蘇恭頌

法律告白（凡惠登法律告白請先在原稿蓋章）
賴濟喇大律師兼立契官啟事
大律師現受澳門華僑報聘任為常年法律顧問，如有侵害該報者，本大律師決以法律手續保障該報，特此聲明。本律師事務所在新馬路一號式樓（電話九四九）即平安戲院式樓

頂舖聲明
敬啟者今有河邊新街十九號A協記號搬遷往別址照常營業，自願將原有舖位內電燈水喉等頂與合發號承受，定於國曆卅七年七月十九日交易，該號如有華洋轇轕及一切未清手續，請於交易期前向協記號理妥，一經交易概與合發號無涉，特此聲明
出頂人協記號
承頂人合發號

頂舖注意
查本澳河邊新街十九號A字舖內入舖什物水喉電燈鐵閘等均係業主之物，任何舖客無權擅自處理，如有私相售受，實係自悞，特此聲明
河邊新街十九號A業主啟

買車聲明
茲憑合利號介紹買受乘安號貨車乙架，澳門牌第二一○四號，準于國曆七月十六日在沙梨頭合利號辦交易清楚，倘該車有華洋轇轕按揭等項，均由賣主孫顯明君理妥，一概與買主無涉，特此聲明以免後論
出賣人孫顯明
承買人李英

立案
澳門鏡湖高護士職業學校招生
報名：即日開始至七月卅日止
索章處：香港皇后大道中六十九號益群藥房 澳門新馬路益群藥房及新中行
考試日期：八月二日上午八時至下午二時

萬興祥號啟事
逕啟者小號頂受華昌行舖底一間，在澳門板樟堂街門牌壹號，所有傢私間格電燈電話水喉按櫃門面裝修大小門扇一切在內，定於七月廿一日（戊子六月十五日）在戴名揚律師事務所立契交易，如華昌行有欠到各界貨項借務担保及華洋轇轕手續未清等事，請於未交易之前與華昌行理妥，一經交易之後概與承頂人萬興祥無涉，今登報聲明以免後論此啟
出頂人華昌行
承頂人萬興祥 仝啟

同善堂鳴謝捐款（恕不尊稱）
本堂在高沙蓮花亭側建築男女公廁一所，利便行旅，茲承本埠值理捐款贊助，爰登報端鳴謝忱。
同善堂謹啟
中華民國三十七年七月十二日

小兒久熱
原因甚多，治法亦異，倘不察其源，不治其本，則心力俱弱，不能退熱，後再在外國研究，數年歸國後專門醫師，全科醫學，兒科專業，各種久熱
△白馬行廿四號兒科專門醫師崔偉邦啟▽
電話八八三

瘋 癩 皮膚水
澳門新馬路 學安 捷声 代理

周光漢醫師
議事亭七號
加路 診所
容引清女醫師
電話六六九

加拿大醫學博士 李大衛
歷任空軍醫院院長 光華醫科大學教授 鏡湖醫院外科主任
本醫師曾在加拿大各大醫院服務十餘年，戰時回國服務中美空軍醫院，現為本澳僑胞服務，起見特由女醫師葉華嬌助理各科
醫務所：新馬路五十四號大南金舖二樓
電話二六二四
附設留產所：高地烏街五號
專醫內•外•兒•婦•產科•皮膚•花柳•痔瘻•男女生殖器奇型與及一切寄容大小手術•瘤腫•

醫學士 馮愛勤
前鏡湖醫院婦產醫師 岐光醫院主任醫師專長
婦兒產科 白帶毒症
醫務所新勝街八十四號

招達和 男 蘭泉 精醫
痛症 皮膚 花柳 專科 頸癧 筋骨痛 雜症
寓 白馬街三A號

醫師 朱朝欽
中央對面廿三號二樓 電話二二六五
診症時間 上午九時至十二時 下午二時至六時 星期日停診 急症例外

新馬路十九號
大豐銀號
貨幣找換 電匯信殷
電話 九零七 二一七

營業街七號
協昌老舖
專製皆心皮蛋 家鄉足味咸蛋
電話 六四零

本報廣告費廉效大